# 年報
## 2020/2021

# 樂施會

www.oxfam.org.hk

OxfamHongKong | 2520 2525

樂施會 OXFAM Hong Kong | 無窮世界 World Without Poverty

# 目錄

照片：Aurelie Godet/樂施會


04 全年重要成果
06 前言
08 願景
10 工作手法
12 人道救援
18 性別公義
20 氣候危機
22 經濟公義下的可持續生計
24 您的參與
28 並肩同行
30 多謝您的支持
32 我們的夥伴
34 財務摘要
36 財務報告
38 我們向同行者負責
40 機構管治
42 關於樂施會

# 全年重要成果

照片：Fabeha Monir/樂施會

## 重要工作 —
## 應對世紀大疫情

支援了超過
**1,430** 萬人

**68** 個
國家和地區

## 過去一年，香港樂施會

在全球 **23** 個
**國家和地區**，
與貧窮人結伴同行，
致力改善他們的生活。

與世界各地
**223** 個
**夥伴組織**攜手合作
推行扶貧發展項目

在全球推行了
**356** 個
**項目**

全球扶貧發展工作
合共支援了超過
**2,900,000** 人

項目支出總額達
**171,928,000** 港元

# 前言

照片：樂施會

## 荊棘叢中自強不息

新冠肺炎疫情顛覆了世界，亦令我們的扶貧工作舉步維艱。回顧過去一年，樂施會這個「牛記大家庭」(Oxfamily)有好幾位成員感染了新冠肺炎，我們甚至在印度失去了一位優秀的同事，非常痛心。

回看香港，疫情爆發初期，口罩和物資短缺，全城措手不及。還記得當時香港辦公室總動員四處採購口罩，甚至把會議室變成臨時包裝工場，務求盡快將防疫物資送到有需要的人手中。我們在分發口罩時，看到街道清潔工友在艱難和高危環境工作，遂決心和他們一起爭取適當防護措施。最終，政府同意我們的建議，回應了清潔工友的訴求！

其後日子，我們繼續審時度勢，為基層市民提供支援。例如，我們改變「樂施米義賣大行動」的形式，為基層家庭提供食物支援。眼見基層市民疫情下要節衣縮食，我們透過「慳得有營餸基層」計劃，向有兒童的基層劏房家庭，提供切合營養需要的食物援助。我們為貧困失業人士爭取政府津貼和再培訓機會，更首次轉變樂施毅行者的活動形式，提供更彈性、更靈活的路段和選擇，讓參加者在遵守社交距離措施的同時，延續「毅行為扶貧」的精神，活動反應熱烈！

在中國內地，我們的義工、夥伴組織和前線同事一直努力不懈，確保貧困社區免受新冠肺炎威脅。疫情緩和後，我們與多個社區合作，減低他們「因災返貧」的風險。例如，我們繼續和偏遠地區的農戶合作，提高他們應對氣候變化和新冠病毒等衝擊的適應和復原能力，長遠改善生計。

在全球各地，新冠疫情加劇了貧窮和不平等，看見大家和樂施會並肩同行，合力對抗貧窮和不公，我們深受感動！我們見證了齊心合力的力量，數百萬人響應我們「新冠疫苗應全民共享」的聯署呼籲，最終成功推動美國和法國（以及更多國家/地區）支持免費開放疫苗專利。第二波疫情席捲印度時，捐助者更是一呼百應，迅速支持我們在當地的人道救援工作。

新冠肺炎疫情顛覆了我們習以為常的生活，捐助者和社會大眾的慷慨支持和信賴，激勵我們奮力前行，堅定我們和貧困社區共建無窮世界的決心。如果真要說這一年有什麼改變了的話，那定是我們共同成長，非常感謝您的持續支持。

展望未來，希望您繼續和樂施會同行，支持貧窮社群謀求更美好生活。前路縱然荊棘滿途，讓我們迎難而上，茁壯堅強，實現無窮世界的願景。

2021年6月

**張玉堂**
董事會主席

**曾迦慧**
樂施會總裁

# 願景

了解更多

## 我們的使命和願景

樂施會相信所有人都應免於貧窮。我們的願景是共建「無窮」世界，所有導致貧窮的不公平制度也不再存在，所有人都被珍視，得到公平對待，過有尊嚴的生活。

香港樂施會是樂施會國際聯會及全球滅貧運動的成員。我們深信夥伴同行的力量，與您及其他同行者一起努力，直至實現「無窮世界」。

## 我們的核心價值

**公 義**

我們堅持理念，
對抗導致貧窮的不公義。

**充 權**

我們創造空間，
讓貧窮人參與推動改變。

**包 容**

我們擁抱多元，深信人人
生而平等，享有權利及尊嚴。

**問 責**

我們忠於扶貧使命，並推動
持分者一起持守問責精神。

**創 新**

我們相信創新思維及實踐
能帶動改變，造就無窮世界。

照片：Kieran Doherty/樂施會

# 工作手法

照片：Kieran Doherty/樂施會

## 監測、評估和學習

為確保工作恆之有效，我們會定期監測和評估項目，吸收經驗，精益求精。這個過程的核心是持份者，尤其是項目社區的弱勢群體。除了著重項目人員和當地夥伴組織的專業知識，社區民眾的參與也不可缺少。他們知道自己的需求並提供想法和反饋，並與我們共同努力尋找可持續和創新的解決方案。

## 策略

貧窮是複雜且多樣的議題，要消除貧窮，需要可持續及全面的解決方法。樂施會的扶貧工作採取全面的「綜合項目手法」，不僅解決即時問題，更結合社區發展、人道救援及政策倡議，三管齊下對抗貧窮。

我們的發展項目，旨在提升弱勢社群的技能和信心。此外，我們透過倡議運動，支持社區民眾就影響他們的政策發聲；並以世界公民教育，推動公眾成為世界公民，身體力行改變世界。當有災難或衝突發生，我們即時為受災民眾提供生活必需品、生計恢復工具及人道援助，同時協助民眾防患未然。

我們相信，每個人都有免於貧窮的基本權利，所以我們採取以權利為本的工作手法。我們重視與夥伴同行，與各方共同努力，相輔相成，共建無窮世界。故此，貧窮人、基層組織、捐款人和所有支持者，都是我們消除貧窮的重要夥伴。

# 人道救援

## 新冠肺炎疫情：保障健康及公共衛生

新冠肺炎疫情肆虐，我們迅速回應貧窮人的緊急需要，支持他們發展可持續生計，又倡導政府推行政策保障受疫情嚴重打擊的貧窮人得到所需支援。

照片：Suhaib Jarrar/樂施會

### 你知道嗎？

疫情大流行期間，口罩、消毒洗手液、清潔飲用水和肥皂是不可缺少的物資。對於脆弱社區而言，一滴水更是無價之寶。樂施會運用我們在清潔食水、公共及個人衛生方面的專長，在世界各地為**接近970萬人**提供支援。

與全球近
**700 個夥伴合作**
應對新冠肺炎疫情

照片：民社服務中心

### 解燃眉之急

香港

我們向低收入家庭、街道清潔工、長者及其他弱勢群體派發口罩、消毒搓手液和大米等物資，以解燃眉之急。截至2021年3月，我們已和本港69個夥伴組織合作，派發了近338,000個口罩和超過76,000支搓手液。

照片：孟素/甘肅林測社會工作服務中心

### 竭力對抗新冠肺炎

中國內地

疫情爆發初期及其後數月，我們與內地合作夥伴為最脆弱的社群提供緊急支援，在雲南省近緬甸地區，以中文及緬甸語推廣衛生信息，讓來自緬甸的移民也能掌握預防疫症傳播的知識。我們又和夥伴合作，消毒療養院，並向農村診所派發防護配備。總受助人數超過 273,000 人。

# 新冠肺炎疫情：糧食及生計支持

照片：Nick Cheung

## 慳得有營

新冠肺炎疫情影響所有人，但最貧困的市民往往首當其衝。疫情導致香港失業率高企，許多基層家庭因停工或開工不足，只能咬緊牙關，節衣縮食。考慮到本地基層家庭的困境，樂施會自2020年初開始，向有兒童的基層劏房家庭，派發切合其營養需要的新鮮餸菜包，並定期發放由營養師提供的營養資訊，讓參與家庭學習用小錢煮得「有營」。

**「餸菜包幫我們慳了買餸錢。**
**每次收到營養豐富的餸菜包，**
**我們都吃得津津有味。」**

思敏，「慳得有營餸基層」計劃參加者

**600 個**
**基層劏房家庭獲得支援**

照片：Mutasim Billah/樂施會

## 縫紉希望

孟加拉

新冠疫情令棲身孟加拉科克斯巴扎爾 (Cox's Bazar) 難民營的羅興亞難民帶來染疫風險，也令難民及收容社區的家庭收入驟減，糧食不安全風險增加。樂施會在營內修建洗手設施、推廣公共衛生、消毒，同時為難民提供設備和培訓，讓他們生產可重用的口罩和衛生巾，賺取收入養家。

照片：廣州小金橙

## 「疫」境下的社區互助和凝聚

中國內地

廣州在疫情嚴峻時，學校及社區服務中心關閉。這裡有許多由外地來城市打工的家庭，父母為了生計，只能把停學的孩子單獨留在家裡。有見及此，樂施會夥伴人員及義工組成「臨時監護者」團隊，透過家訪、遊戲及講故事活動等，給予單獨留家的孩子陪伴和溫暖時光，減低他們單獨留家的風險。

# 新冠肺炎疫情：政策倡議

新冠疫情打擊各行各業，弱勢群體最水深火熱。

2020年11月，本港失業率升至創紀錄的6.4%。樂施會於2020年12月8日公布的調查發現，綜援作為政府為失業人士提供的唯一救生索，根本是杯水車薪。

照片：李家偉/樂施會

「樂施會呼籲政府為基層和失業市民，
每人發放不少於六個月、
每月不少於港幣5,000元的短期失業津貼。
這項措施可令約80,000人受益。」

樂施會總裁曾迦慧

## 全球倡議：阻止「不平等病毒」擴散

全球

樂施會於2021年1月發表的研究報告《不平等病毒》指出，全球首1,000名富豪的資產，在新冠疫情後短短9個月已回復至疫情前的水平；然而，貧困的弱勢社群則可能需時超過10年。當富裕國家搶購疫苗時，貧窮國家卻無法獲得疫苗。樂施會倡議「全民共享疫苗」：一種無專利、大規模生產的疫苗，可以公平和合理地分配予各國每個人。

照片：北京義聯社會工作事務所

## 保障送貨員健康

中國內地

疫情期間的外賣熱潮令外賣司機數量急增，當中大部分人處於較高風險的工作環境，缺乏勞工保障下長時間工作，賺取微薄收入。樂施會與夥伴組織北京義聯社會工作事務所合作，為這些工人提供法律援助。我們又開展工傷保護研究和倡議工作，並舉辦相關研討會，讓陳先生（上圖）等工人有發聲的平台。

**155** 位**世界領導人**簽署了
樂施會和聯合國愛滋病規劃署（UNAIDS）的公開信，
呼籲全球團結，確保全民共享疫苗。

# 性別公義

偏見和歧視加劇性別不平等，令女性面對更多不公平待遇。樂施會和夥伴推行婦女充權項目和倡議工作，打破大眾對女性的偏見和定型。

照片：Nafissa Talib

照片：Saba

## 活用多媒體打破隔閡

香港

我在樂施會負責推行支援少數族裔的項目，其中對「南亞婦女就業能力建設計劃」最為深刻。我們透過此計劃使南亞婦女跨越「數碼鴻溝」，更賦權少數族裔婦女發揮不同能力。

若與香港本地婦女相比，南亞裔婦女的勞動參與率較低。語言障礙和缺乏學習機會令她們只能從事低薪工作。此外，縱使南亞裔婦女想進修，香港也甚少找到能迎合她們需要的課程。好像以少數族裔婦女為本，以非廣東話教授的技術課程，在香港可說是絕無僅有。

樂施會看到這個需要，就與夥伴「天主教香港教區勞工牧民中心—九龍」和社企「陸續出版」(Under Production) 合作，為有志於投身創意產業的南亞裔婦女，開辦有關平面設計、影視製作、攝影和創意工作的課程，讓她們能掌握相關技能，裝備好自己投身這個行業。創意產業其中一個特色，是在語言應用上的要求相對於其他行業為低，而且創意產業的發展，最重要是能吸納不同的文化內涵及點子，所以是頗適合不同族裔的人士參與。

本項目得到參加者積極回應。一位參加者說：「我從未想過自己有機會從事創意工作！」

照片：李悦/樂施會

## 保護兒童免受性別暴力侵害

中國內地

我在一個防治性別暴力的培訓班上認識剛升讀大學的小花。她說，童年時曾遭受兩次性侵。令人痛心的是，小花的遭遇只是冰山一角。一項針對中國內地六個省分，2,508名大學生的調查發現，24.8%受訪者16歲前曾遭受性侵害。性別暴力源於社會上偏差的觀念，而貧困和弱勢群體中的女性，在缺乏資源和保障自身安全的知識下，更容易受到暴力和不公平對待。

樂施會與「安徽太陽傘兒童慈善救助中心」合作，透過繪本閱讀、電影放映和其他活動，從兒時開始培育弱勢社群應對性別暴力的意識和如何保護自己，並以公眾教育提高社區內的性別平等意識，期望長遠能移風易俗。

小花說：「參加過性別教育活動後，我知道我是倖存者，且認識到被侵犯不是我的錯！我希望這類活動能繼續推行，讓更多孩子受益。」

看到小花消除了困擾多年，被性侵的自責，我內心被觸動，因為我們的項目不只是讓受助者在知識層面受益，更重要的是讓她們從心裡重新釐清自己過往的經歷，不再因外界錯誤的觀念而自責，往後的生活可以更有力量，更開心。

*黃信文*
*項目統籌 — 少數族裔服務*

**11,564** 人參加了
我們的**培訓和公眾教育活動**，
反思和打破性別陳規，
構建**性別平等**的社會規範。

*李悅*
*項目幹事 — 社會性別*

# 氣候危機

極端天氣越見頻繁，弱勢社群往往首當其衝，受最嚴重打擊。
樂施會與貧困社群合作，加強其防災能力，長遠而言，尋找應對及解決氣候變化方案。

照片：Pui Cheng Lei

照片：潘詠同

## 惜食有營愛地球

澳門

澳門每年焚化約50.4萬公噸固體廢物，當中逾三成是棄置食物。這些被棄置的食物在運送到焚化爐及燃燒過程中，會排放溫室氣體，而由於食物含有較多水份，焚化時需要額外燃料，導致更多溫室氣體排放。

有見及此，我們推行「惜食有營送基層」食物援助計劃，將安全及仍可食用的食物重新分配給低收入家庭，減少浪費之餘，亦能幫助基層家庭減輕開支。此外，一群「樂施行動組」的同學，更在2018年7月開始參與我們的剩食回收行動，逢週一及週三和其他義工一起到街市「搶救」食物。

做一次義工可能出於好玩，「樂施行動組」成員則定期及長期參與，有志服務社群。他們雖然功課繁忙，但整個學年積極協助回收剩食，當中有參加者已經服務了差不多三年。他們對這個行動的堅定支持，真的令人感動。

回收了超過
**86,700**
公斤
食物及飲品

*陳宇威*
*高級項目幹事 — 澳門*

照片：Elizabeth Stevens/樂施會

## 紅樹林應對氣候變化

菲律賓

「近十年來，颱風越來越強。我60歲了，從未經歷過像尤蘭達這樣可怕的颱風。」佩德羅 • 卡倫皮亞諾 (Pedro Calumpiano)（上圖）指的，是超強颱風海燕，尤蘭達是菲律賓當地名稱。

這個位於東薩馬島Maslog市的貧困社區，多年來受氣候變化衝擊變得雪上加霜。捕漁在過去相對容易，但近年，許多漁民家庭都破產了。

「紅樹林非常重要，它既為海洋生物提供理想的產卵環境，亦是一道抵禦風浪的天然屏障，能有效減低颱風在沿岸地區所造成的破壞。」佩德羅是一個由漁民組成的民間環保團體的主席，該團體在樂施會及當地夥伴協助下，自2015年起在當地沿海地區種植超過20,000棵紅樹林幼苗。

貧窮、災害和氣候危機給Maslog市等脆弱社區帶來沉重打擊，但隨著紅樹林茁壯成長，當地村民非常鼓舞：它不但為未來創造了希望，還為村民的生活帶來曙光。

# 經濟公義下的
## 可持續生計

現今的經濟制度，無法讓絕大部分人獲得可持續的經濟發展。
樂施會與貧困社區合作，發展可持續生計，推動惠貧政策，從而實現結構性改變。

照片：樂施會

照片：樂施會

### 安全匯款，確保生計

尼泊爾

安全匯款，在我們眼中可能是簡單不過的事。對脆弱群體來說，卻是足以影響生計的重要環節。

在尼泊爾，我們與夥伴組織合作，為農戶提供農業知識培訓，增強經濟復原力，同時發展創新的安全匯款服務。

尼泊爾很多農村家庭，長期以來主要靠在外地打工的家庭成員賺取生計。他們帶錢回鄉時，沿途往往冒著被搶劫的風險。我們支持農戶成立合作社，提供技術設施和財務管理培訓，讓外地打工的人能將錢安全匯到家中。合作社還提供儲蓄及借貸服務，成員因為信任合作社，都樂意將積蓄存放那裡，或利用小額貸款發展農業生產。這些都是看得見的改變！一位參與項目的村民欣喜地說：「以前，處理金錢要面對搶掠、欺詐等威脅，現在合作社的匯款服務，為我們這些外出打工者家庭提供便利和安全保障。」

尼泊爾超過
**22,600戶**
家庭受益於
安全匯款服務

*林穎賢*
*國際項目經理*

照片：循道衛理亞斯理社會服務處

### 巧用收納 改善劏房住戶家居

香港

香港有超過20萬人蝸居劏房。試想像，一個三口之家擠在連一張桌子也放不下的狹小空間，孩子平日很多活動，例如：做功課、玩耍等都只能在床上進行，這對他們的身心發展會產生巨大的負面影響。

我們得到儲存易Store-Friendly贊助，支持合作夥伴「循道衛理亞斯理社會服務處」，推行改善居於劏房的低收入住戶之家居環境項目，協助受助家庭將非必需品暫時存放在迷你倉，以騰出空間為孩子添置書桌及增添一點活動空間。項目還包括為受助家庭提供簡單家居改善服務，例如更換損壞傢俬等。

這些小幫忙看似微不足道，但我知道，它對基層家庭來說是舉足輕重的大改善。家中雜物得到妥善存放，減低它們從高處墮下的危險，而釋放了的空間亦同時讓孩子有一個較佳的生活及學習環境。

*黃丞尉*
*項目幹事*

# 您的參與

**是您！我們扶貧路上的最佳盟友！**

感謝您身體力行，捐款支持樂施會及參加我們的籌款活動，
您們籌集的一分一毫，正為貧窮人的生活帶來積極的改變。
也謝謝您們成為世界公民一分子，透過工作坊及各種體驗活動，
認識及體會貧窮人的生活困難，建立同理心，一起對抗貧窮。

## 樂施毅行者 2020 / 樂施毅行者 — VIRTUALLY TOGETHER

疫情影響下，大型活動被迫停辦，我們和大家一起擁抱新常態，以全新形式構思我們的旗艦籌款活動樂施毅行者(OTW)。儘管形式改變了，仍有近2,000人於2021年2月8日至3月7日期間參與「樂施毅行者 — Virtually Together」。

照片：王可欣/樂施會

## 樂施音樂馬拉松 2.0

約160名不同年紀的音樂愛好者，於2020年5至6月期間，參加了以網上形式舉辦的「樂施音樂馬拉松2.0」，展現才華。世紀疫情及停課並沒有窒礙我們的參加者以音樂發放正能量，與受疫情影響的弱勢社群及基層市民一起對抗貧窮的決心！

## 樂施競跑旅遊塔及線上跑

在澳門，我們於2020年10月18日，在保持社交距離的情況下舉行了「樂施競跑旅遊塔」籌款活動，及於9月1日至11月29日期間，為港澳健兒舉辦線上跑。有賴來自澳門的資深越野跑好手張盈、網紅歡樂馬介休及WeekdayCouple等支持及呼籲，活動吸引了超過500人參加！

照片：柯智偉

照片：柯智偉

## 樂施有禮

2020年聖誕節期間，我們呼籲廣大市民化身聖誕老人，選購「樂施有禮」扶貧禮物。我們得到樂施大使胡杏兒、藝人王灝兒JW和林芊好Coffee等幫忙宣傳，而星級媽媽楊卓娜則在臉書直播，為小朋友和家長分享樂施會的繪本故事，鼓勵家長和孩子了解本地貧窮問題，並選購幫到人的禮物。

## 利是・家加餸

2021年1月下旬，我們透過「利是・家加餸」，呼籲公眾關注新冠疫情對全球及本地貧窮人的影響，並捐一封利是，為參加「慳得有營餸基層」計劃（詳情參見第14–15頁）的基層劏房家庭「加餸」，炮製美味賀年飯。藝人楊卓娜和烹飪導師、人氣部落格網主Candice Leung還設計了簡單又有營養的電飯煲食譜，讓低收入家庭開心過新年。

## 賽馬會「世界小小公民」教育計劃 — 獲獎繪本

去年，我們出版了兩本獲獎繪本：《新年怎會不快樂》、《兩個花旦》，前者以孩子的視角看保安員的工作，後者則透過兩個不同種族背景的孩子的共同遭遇，手牽手跨越學習困難。

《新年怎會不快樂》及《兩個花旦》分別榮獲2021年「香港出版雙年獎」之最佳出版獎（兒童及青少年類）及出版獎（兒童及青少年類）。

## 西城計：創新謎玩實境遊戲

2020年底，樂施會首創的香港戶外實境解謎遊戲《西城計：看不見的存在》正式推出。遊戲結合AR手機互動、議題認識、實境解謎、團隊合作等元素，讓玩家透過觀察和解謎，深刻體驗隱藏在富裕社區的貧窮實況，看見那些「看不見的存在」！遊戲甫推出即深受玩家歡迎！網上桌遊推介頻道「桌遊港」的主持們更稱讚：「從技術性、遊戲性、教育性和社區結合方面均喜出望外，難得的是遊戲帶領玩家親身看見社區的事物，不知不覺間體驗和認識到社會上隱藏的問題。」

## 樂施會 X 國際學校

Stamford American School Hong Kong邀請樂施會與他們合作開展「基石計劃」，該計劃旨在幫助學生成為積極和負責任的世界公民。在2020/21學年，學生們了解到全球不平等、氣候變化及本地貧窮等問題。一名完成課程的同學說：「我們從來沒有在學校或其他課堂上學過這些。有一堂引導我們認識環境和其他人生活的課堂，真是太好了。」

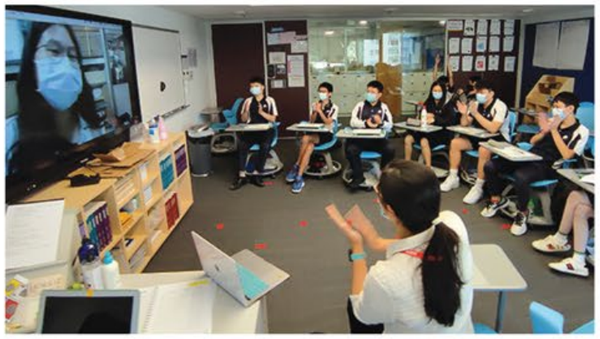

## 《我的天》：一場寫實互動線上兒童劇場

照片：游敏琴/樂施會

無論貧富，孩子都有抱負，也希望大人能理解他們，聆聽他們的想法和感受。有見及此，我們聯同「民社服務中心」和藝術本子創辦人陳渝英（冰冰）合作，推出「互動劇場培訓班」，並於2020年10月11日透過Zoom舉辦「《我的天》：一場寫實互動線上兒童劇場」，讓基層孩子親自演繹他們的天空，發揮潛能，探索自我價值。

## 樂施會第三次獲得「金桔獎」

樂施會於2020年12月10日，第三次榮獲中國基金會最高規格的「金桔獎」。在十一家獲獎的機構中，只有樂施會和福特基金會是國際機構。

「金桔獎」是中國內地唯一一個由所有受過資助的民間非政府組織評選的獎項，也是中國基金會評價榜核心。

樂施會透過具體及有策略的扶貧工作，推動內地民間組織發展，工作得到合作夥伴表揚。

在頒獎典禮上，樂施會還獲得「特別貢獻獎」、「大型貢獻獎」和「長期同伴獎」。

# 並肩同行

支持者是我們的最大力量！
有賴「牛記家庭」(Oxfamily) 所有支持者，
我們才能在全球不同國家和地區對抗貧窮。

**楊卓娜**

**星級媽媽及每月捐款者**

*「從小到大，我們都不停的受到灌輸和教導，說『施比受更有福』！但是，究竟如何定義施者與受者的關係呢？投身社會後，從生活、工作及不同途徑，才慢慢領略此話的真義！以前，對於『施』只理解成單方面給予，在自己能力範圍裡，將幸福分享予有需要的人。自從成為樂施之友，我漸漸明白到『施』與『受』可以是並行的。給予的同時，我也透過參與不同活動，以不同方式領受無限祝福和喜樂！能『施』，能『受』，令我更學懂常懷感恩、喜樂，生活無論順逆，更懂得珍惜及自處！」*

**丁世威**

**義工攝影師**

*「不經不覺，已經為樂施毅行者做了十幾年義工攝影師。最難忘的，要算是拍攝毅行首隊衝線的一刻！除了參加隊伍感到緊張刺激，在場幾十位攝影師也望向同一方向，半點風吹草動亦會觸動我們的神經。那一刻的心情真的很難形容，刺激？緊張？期待？煎熬？好像都不足以形容當時的感受。多謝樂施會給我機會，以自己的專業對社會作出一點回饋。」*

**黃子昌**

**每月捐款者**

*「2017年我參加樂施會的甘肅考察之旅，看到樂施會項目的成效。我們探訪了一條偏遠村莊，看到樂施會協助村民聯繫市場，出售農產品以改善生活。」*

**梁小姐**

**遺產捐贈者**

*「我認為每個孩子都應得到平等的學習機會，不應受成長環境限制而窒礙了發展。所以我訂立了遺囑，捐出部分遺產予樂施會，以支持其開展教育及扶貧項目，將關愛延續，為兒童帶來更多的美好明天。」*

**梅若**

**北京鴻雁社工服務中心**

*「在內地，願意投放資源支援邊緣或脆弱群體的機構寥寥可數，而樂施會則與夥伴組織合作，共同在家政工議題上深耕細作多年。從提供支援服務，到教育公眾和倡導等等，樂施會讓大眾聽見和看見家政工的聲音和故事，希望家政工得到應有保障，體現社會公平、公正以及可持續發展的理念。」*

**CARMEN AND ALEX**

**澳門每月捐款者及義工**

*「授人以魚不如授人以漁——我們認為這正是樂施會的助人手法。樂施會不僅為有需要的人提供經濟援助，更致力公眾教育，例如以體驗活動讓參加者體會敘利亞人民遇到的各種不公平情況，引發公眾反思如何能幫助弱勢社群對抗不公。」*

# 多謝您的支持

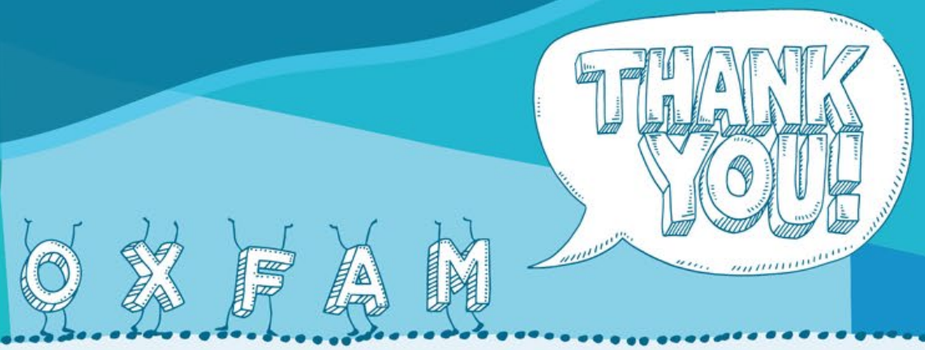


## 社區團體/協會

Indonesian Migrant Worker's Union Macau
Muslim Council of Hong Kong
Tung Chung Tamil Muslim Jamath
Women's Commission 婦女事務委員會
下環浸信會
中華中醫藥香港推拿專業學會
友聯大廈業主會
太古地產愛心大使
西灣村
扶康會喜悅市場
保良局北潭涌渡假營
皇家香港軍團(義勇軍)協會
香港少年領袖團
香港足病診療師協會
香港物理治療學會
香港航空青年團
香港基督少年軍
香港童軍總會
香港業餘電台聯會有限公司
香港遠足覓合團
弱智人士家長協進會
祐漢社區中心 - 澳門街坊會聯合總會
婦聯樂融家庭綜合服務中心
救世軍喜樂家庭綜合服務中心
黑沙環社區服務中心 - 澳門街坊會聯合總會
傳新澳門協會
新生代青年文化會
綠色和平 Greenpeace East Asia
綠惜地球
樂施毅行者之友
澳門天主教牧民中心（司打口）
澳門田徑總會
澳門明愛
澳門宣道堂社區服務中心
澳門教區紐曼樞機藝文館
澳門越南同鄉互助會
澳門演藝人協會
澳門醫療事工協會-協安中心
鮑思高青年發展網絡

## 學術機構/學校

Glenealy School
Little Buds Kindergarten
九龍塘學校（小學部）
上水堂幼稚園
五邑�振獻學校
化地瑪聖母女子學校
友聯大廈業主會
天純幼稚園
主蔭幼稚園
可道中學（嗇色園主辦）
何文田官立中學
何明華會督銀禧中學
佛教孔仙洲紀念中學
沙田圍胡素貞博士紀念學校
育賢學校
東涌天主教幼稚園
東華三院陳兆民中學
皇仁書院
英華女學校
迦密唐賓南紀念中學
香港物理治療學會運動物理治療專研組
香港浸會大學附屬幼稚園
真光女書院
祖堯天主教小學
粉嶺禮賢會中學
基督教香港崇真會安康幼兒學校
基督教崇真中學
崇真會美善幼稚園（馬鞍山）
港島民生書院
嗇色園主辦可信學校
聖公會(澳門)蔡高中學
聖公會主愛小學 (梨木樹)
聖公會奉基小學
葛量洪校友會黃埔學校
嘉諾撒聖心英文中學社會工作組
瑪利曼小學
廣林浸信會呂郭碧鳳幼稚園
澳門化地瑪聖母女子學校
澳門協同特殊教育學校
澳門培正中學
澳門培正中學義工隊
澳門聖善學校
澳門聖德蘭小學
澳門聖羅撒英文中學
澳門嘉諾撒聖心英文中學
嶺南衡怡紀念中學

## 政府/公營機構

Disaster Relief Fund, Government of the Hong Kong Special Administrative Region
European Union
Lands Department
Link Asset Management Limited- Shun Lee Commercial Centre
Link Asset Management Limited- Tai Wo Plaza
Swedish International Development Cooperation Agency
九龍中醫院聯網
入境事務處
中國人民對外友好協會
中國友好和平發展基金會
公務員事務局義工隊
民航處
民眾安全服務隊
甘肅省人民政府外事辦公室
甘肅省教育廳
社創基金
政府飛行服務隊
政府產業署
香港天文台
香港海關義工隊
香港消防處
香港消防處義工隊
香港懲教署
香港警務處
教育及青年發展局德育中心
雲南省人民政府扶貧開發辦公室
廉政公署職員康樂會
路政署
運輸署
漁農自然護理署
廣東省民政廳
澳門市政署
澳門科學館
醫療輔助隊
警察義工服務隊

## 公司

853 澳門優質口罩
Active Concept
AIA International Limited
Alice and Olivia HK Retail Limited
Amigos Coffee Roaster
Aryas International Limited
Asia Miles Limited
Bank of China (Hong Kong) Limited
Bank of China (Macau Branch)
Bela Vista Property Services Ltd
Beppu Group
Bio Signature Health Beautifying Ltd.
Biogen Hong Kong Ltd
BNP Paribas Cayman SPC - China RM
Brewlab
Burberry
C P Mak & Co.
Caka Bakery
Candice Kitchen 自家浪漫美食行
CLP Power Hong Kong Limited
Columbia
Columbia Montrail
Credit Suisse
D1美食
Dah Chong Hong Holdings Limited
Davis Polk & Wardwell
Ding Studio
D'light Dessert Cafe
Empact Pte Ltd.
Feva Works IT Education Centre
FITZ
FOLKOFFEE
GATHERING薈真集
Hang Seng Bank Limited
Hardchill
Harney Westwood & Riegels
Hei's Time
HQ Capital
Hugill & Ip Solicitors
Hung Fook Tong Group Holdings Limited
Kingswell Construction & Engineering (Macau) Co. Ltd.
KO IO (Int'l) Group Co. Ltd.
KPMG
Kum Shing Group
Linklaters
Lo & Lo Solicitors & Notaries Public 羅文錦律師樓
London Stock Exchange PLC
Medialink Group Limited
Microsoft
Mind Cafe
Nature's Village
New Coffee La Marina
NG Plus 新生代
No26 Store
NUTTEA 堅果奶茶
OCBC Wing Hang Bank Limited
ORA（海上居&塔石）
P&J Group Ltd.
PAG Consulting Limited
PCCW & HKT
Pro Vista Group
PROTREK
Puffin Cafe
Rawlicious
RGE Limited
Rooftop Macau
Run2gather
Run-Pic
Seiko - Thong Sia Watch Co., Ltd.
SF (MNT) Fund Limited
SGS Hong Kong Limited
Skypark 澳門旅遊塔 by AJ Hackett
Simmons & Simmons
Simmons & Simmons (Shanghai Office)
Sportsoho 運動版圖
SSOJA TOAST MACAU
Stan Group
Tai Fung Bank Limited
Take a Break
TERRA - the coffee pit
The Bank of East Asia, Limited
The Blissful Carrot 幸福甘荀
The Hideout Coffees 藏咖啡
Theragun - Leader Radio Technologies Ltd
Tom N Toms Coffee
uHey Limited
VAUDE
Vision Skill Consulting Ltd
Watsons Water
Well Rise Trading Ltd
Whealthfields (Hong Kong) Ltd
Why Not Store
ZA誌
八分目 Chakra Space
大利來記豬排包
大昌行澳門物流倉儲發展有限公司
大盛集團（控股）有限公司
大華銀行
中信資本控股有限公司
中國國際鹽業集團有限公司
中國移動國際有限公司
中華廣場
六福集團（國際）有限公司
天水橋南家居建材城有限公司
天健蒸窩（香港）有限公司
水門泰國會館
四哥風味館
扒皇燒
石力投資有限公司
合益米行
孖寶兄弟茶餐廳
有時 iaosi pastry
朵兒咖啡 Cafe Falala
汝茶
百老滙中心管理機關
利記瓜菜有限公司
君柏地產
宏基百貨廣場有限公司
志發海產有限公司
我行我素 VEGA VEGA
來來超級市場有限公司
卓盛顧問有限公司
協同行
和興白花油藥廠有限公司
幸福醫藥
拉麵小路日式拉麵店
明大企業顧問有限公司
明記瓜菜店
東榮電子有限公司
花雨咖啡 Peace of Cake
花城鴻圖偉業業主管理委員會
芳堂 Little Kitchen Cafe
金譜藝術有限公司
阿杏飯團
非凡小食
保誠保險有限公司
信恩科技(香港)有限公司
信德中旅船務管理有限公司
思建設計顧問有限公司
思科系統（香港）有限公司
洲際水果
珍煮丹
面面堂美食 The Place
振興藥房
泰爺傳統雞飯
威信科技(國際)有限公司
貢乃烤雞
健康概念
啤利喇購物廣場
國際紙業有限公司
喫茶趣ToGo
景逸軒
植作茶
登峰設計有限公司
發記凍肉食品
開心澳門 HappyMacao
雅思音樂中心
愛食療 -月子餐 養生湯品
新苗超級市場
新興業娛樂策劃有限公司
誠信理財有限公司
賈梅士商業中心
嘉里控股有限公司
精工錶
維他奶（澳門）有限公司
閩信集團
德光投資有限公司
樂點咖啡 Joy of Living Cafe
課室教材出版有限公司
賦匠一人有限公司
樹記海鮮有限公司
橋林滋味美食
澤愛托兒所
澳門世記咖啡
澳門市政署
澳門自來水
澳門事事如意市場推廣
澳門保險股份有限公司
澳門旅遊塔會展娛樂中心
澳門航空食品供應股份有限公司
澳門馬鴻記餅家
澳門商業銀行
澳門康礎物理治療中心
澳門華僑永亨銀行
澳門電訊有限公司
澳門廣播電視股份有限公司 TDM-Teledifusão de Macau
澳動傳科 - MOME LIMITED
篤篤泰國美食 Tuk Tuk Thai Kitchen
錦澧科技有限公司
默默菓子屋
儲存易迷你倉集團
澧薈有限公司
鶯天國際貿易投資有限公司
歡樂馬介休

## 基金會

Femmes Du Vin Asia
Ford Foundation
FountainVest Charity Foundation (Asia) Limited
Mission M Foundation
Moody's Foundation
Robert & Rose Charitable Foundation Ltd.
S L Wang & Y C Koo Charitable Foundation
The Chen Yet-Sen Family Foundation Limited
The Incorporated Trustees of the Zoroastrian Charity Funds of Hongkong, Canton and Macao
Van Tse Zung Charitable Foundation
Wu Jieh Yee Charitable Foundation
古天樂慈善基金
永利關愛
田家炳基金會
利希慎基金會
李嘉誠基金會
周大福慈善基金有限公司
芝蘭基金會
施永青基金 Shih Wing Ching Foundation
香港賽馬會慈善信託基金
凌天慈善基金有限公司
高氏養生功慈善基金有限公司
陳漢賢伉儷慈善信託基金
儲存易慈善基金有限公司

## 名人/個人

Adnan Muhammed
Brian Lau
Coffee 林芊妤
JW 王灝兒
Louis Wong
Mohammed Hasan
Samantha Chan
SunSun Leung
Thal Bahadur Shris
Tim Liu
張盈 Vivi Cheung
陳慧敏
華戈師傅
黃浩輝（輝sir）
楊卓娜
鄭茹蕙 Vivien
黎學勤 Jeffery

## 樂施大使

樂施大使小肥
樂施大使胡杏兒
樂施大使森美
樂施音樂大使羅乃新

## 其他樂施會

英國樂施會 Oxfam Great Britain

# 我們的夥伴

## 非洲

### 南非

Nkuzi Development Association
Unemployed People's Movement
Xihlobo Xa Ndivho

## 美洲

### 墨西哥

The Friedrich-Ebert-Stiftung (FES)
Nosotrxs
Women in Informal Employment: Globalizing & Organizing (WIEGO)

### 美國

Inclusive Development International

## 亞洲

### 中國內地

**安徽**

合肥市華益兒童服務中心
合肥市廬陽區常青藤社會工作服務中心
安徽大學法學院
安徽益和公益服務中心
蕪湖市弋江區愛鄰社會工作服務中心

**北京**

中國國際民間組織合作促進會
中國傳媒大學
中國農業科學院農業資訊研究所
中國農業科學院農業環境與可持續發展研究所
北京大學
北京大學非洲研究中心
北京木蘭花開文化發展中心
北京市西部陽光農村發展基金會
北京市東城區源眾家庭與社區發展服務中心
北京市朝陽區自然之友環境研究所
北京海澱區山水自然保護中心
北京益行公益信息交流服務中心（中國發展簡報）
北京朝陽區永續全球環境研究所
北京超越青少年社工事務所
北京愛力重症肌無力罕見病關愛中心
北京義聯社會工作事務所
生態環境部對外合作與交流中心
全聯並購公會
清華大學
清華大學社會學系
農業農村部農村經濟研究中心
聯合國開發計劃署駐華代表處

**福建**

石獅市近鄰社會工作服務中心
廈門市湖里區鳥巢閱讀文化推廣中心

**甘肅**

民樂縣鵬程公益協會
甘肅沐潤社會工作服務中心
甘肅省社會組織總會
甘肅彩虹公益服務中心
甘肅善泉城鄉社區發展中心
甘肅築夢慈善公益中心
共青團正寧縣委
西北師範大學心理學院
岷縣眾悅社會服務中心
禮縣藍蓮愛心公益協會
蘭州市安寧區雲田公益發展中心
蘭州守望者心理健康服務推廣研究中心
蘭州益而伊心理健康服務中心
蘭州創暉社會工作服務中心
蘭州遇見未來心理諮詢服務中心

**廣東**

深圳市二十一世紀教育研究院
廣州市越秀區捌零柒社會服務中心
廣東省殘培教育發展基金會
廣東漢達康福協會

**廣西壯族自治區**

南寧市綠種扶貧服務中心
桂林市藍天救援服務中心
廣西生物多樣性研究和保護協會（美境自然）

**貴州**

普安縣義工聯合會
貴州田野環境與發展研究中心
貴州省一心公益服務中心
貴州省亞橋公益服務中心
貴州省眾心公益教育服務中心
貴州藍天救援隊
貴陽市同在城市扶困融入中心
貴陽市觀山湖區益啟源社會工作服務中心
貴陽市觀山湖區睿陽社會工作服務中心
貴陽南明啟明社會工作服務社
貴陽眾悅齊家心理諮詢公益中心
銅仁市陽光志願者協會
興仁市人民政府真武山街道辦事處

**河北**

河北省邯鄲市涉縣旱作梯田保護與利用協會

**湖南**

長沙市開福區鑫晨婚姻家庭綜合服務中心

**江蘇**

蘇州星星家園社會工作服務中心

**陝西**

西安市新城區澤眾社區公益事業發展服務中心
西安市蓮湖區思捷青年發展中心
陝西助老匯社會工作發展中心
陝西省社會工作協會
陝西師範大學
陝西媽媽環保志願者協會
陝西嘉義婦女發展中心
寧強縣婦女兒童發展中心

**山東**

青島常春藤社會工作服務中心
濟南市睦恩公益服務中心

**上海**

上海百特教育諮詢中心
上海浦東新區禾鄰社區藝術促進社
上海浦東新區思盟企業社會責任促進中心
上海新途社區健康促進社
上海聯勸公益基金會

**雲南**

昆明市呈貢區夢南舍可持續發展服務中心
保山市隆陽區扶貧辦
保山市隆陽區婦女聯合會
洱源縣扶貧辦
洱源縣疾病預防控制中心
盈江縣融媒體中心
陸良縣板橋鎮人民政府
陸良縣板橋鎮大橋村民委員會
陸良縣板橋鎮馬軍堡村村民委員會
尋甸縣六哨鄉農村財務管理中心
雲南國際民間組織合作促進會
雲南鄉村之眼鄉土文化研究中心
會澤錢王之鄉青少年事務社會工作服務中心
楚雄市扶貧辦
瑞麗市婦女兒童發展中心
瑞麗市婦女聯合會
祿勸彝族苗族自治縣畜牧獸醫總站
祿勸彝族苗族自治縣農業局樂施會項目辦公室
劍川縣馬登鎮人民政府
德宏樂創婦女兒童發展中心
鎮雄縣共青團委
騰沖市人民政府扶貧開發辦公室
鶴慶縣扶貧辦

**浙江**

杭州市余杭區初心社會組織服務中心（零廢棄村落）

### 香港

天主教香港教區教區勞工牧民中心－九龍民社服務中心有限公司
民間爭取最低工資聯盟
明愛專上學院湯羅鳳賢社會科學院
東涌社區發展陣線
社區發展陣線
籽識教育顧問有限公司
香港大學
香港大學社會學系
香港大學教育學院
香港社區組織協會
香港融樂會
清潔工人職工會
陸續出版有限公司
循道衛理亞斯理社會服務處
循道衛理觀塘社會服務處
愛同行有限公司
影話戲有限公司
歷耆者有限公司
藝術本子
關注家居照顧服務大聯盟
關注草根生活聯盟有限公司
關注基層住屋聯席
關注綜援及低收入聯盟
Add Oil Workshop
Hong Kong Federation of Asian Domestic Workers Unions (FADWU)

### 印度

AWARD
Grammitra
JOSH
Lokmitra
Nari Gunjan
Pallishree
PGVS
Purvanchal Gramin Vikas Sansthan (PGVS)
RAHAT
Society for Leprosy Amelioration & Rehabilitation (SOLAR)
Vigyan Foundation

### 印尼

Traction Energy Asia

### 澳門

利記瓜菜有限公司
明記瓜菜店
青皮人藝術協會
若桃工作室
馬鴻記餅家
綠色未來
澳門扶康會
澳門宣道堂慈善會
鮑思高青年服務網絡
羅德慧

### 台灣

台灣社區互助照顧行動協會
至善社會福利基金會
社團法人台灣芒草心慈善協會
淡江大學課程與教學研究所

### 菲律賓

NGO Forum on ADB Inc.

## 歐洲

### 荷蘭

Recourse

### 英國

英國樂施會

# 財務摘要

## 收入與支出

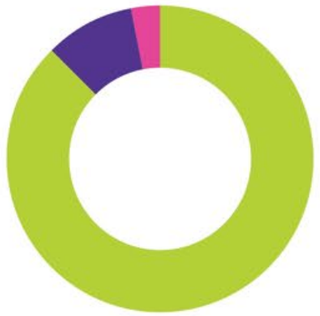

| 收入 | 港幣千元 |
|---|---|
| 公眾捐款 | 198,185 |
| 機構捐款 | 21,146 |
| 其他收入* | 6,891 |
| **總收入** | **226,222** |

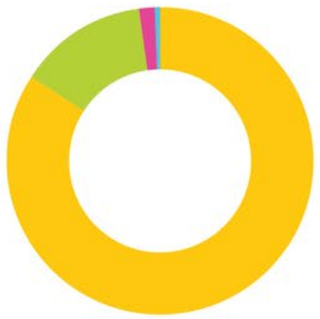

| 支出 | 港幣千元 |
|---|---|
| 項目 | 171,928 |
| 籌款 | 27,931 |
| 管理及行政 | 8,689 |
| 其他支出 | 960 |
| **總支出** | **209,508** |
| **盈餘** | **16,714** |

## 按目標劃分的項目開支

| 支出 | 港幣千元 |
|---|---|
| 基礎設施及服務 | 55,283 |
| 救災及重建 | 36,292 |
| 積極行使公民權 | 31,676 |
| 可持續糧食保障 | 21,293 |
| 性別公義 | 17,047 |
| 自然資源共享 | 10,337 |
| **總額** | **171,928** |

*包含防疫抗疫基金「保就業」計劃的550萬港元財政支援

## 財務狀況

| 資產及負債 | 港幣千元 |
|---|---|
| **非流動資產** | **55,447** |
| 物業,廠房及設備 | 54,057 |
| 投資 | 1,118 |
| 預付款 | 272 |
| **流動資產** | **91,139** |
| 存貨 | 1,396 |
| 預付款, 按金及其他應收賬款 | 3,698 |
| 現金及銀行存款 | 86,045 |
| **流動負債** | **26,253** |
| 應付賬款 | 13,250 |
| 應付項目撥款 | 9,561 |
| 遞延收入 | 3,442 |
| **資產淨值** | **120,333** |

| 儲備 | 港幣千元 |
|---|---|
| 指定用途基金 | 17,391 |
| 營運儲備 | 102,942 |
| **儲備總額** | **120,333** |

本財務摘要摘自樂施會截至2021年3月31日的年度財務報告。樂施會年度財務報告由畢馬威會計師事務所審核，並已上載至樂施會網頁www.oxfam.org.hk。所有金額以港元為單位。

照片：Eleanor Farmer/樂施會

# 財務報告

照片：Pablo Tosco/樂施會

## 公眾的持續支持

我們衷心感謝捐款者一直在扶貧路上同行。籌款工作雖挑戰重重，你們持續的支持對我們意義重大。

本年度，公眾捐款總額達1.982億港元，佔全年總收入88%。

本年度，我們的緊急救援項目向公眾籌得共420萬港元，其中包括應對新冠肺炎疫情籌得300萬港元，以及為貝魯特大爆炸籌得80萬港元。

在2020/21年度，香港特別行政區政府向樂施會撥款2,020萬港元。當中，政府賑災基金資助1,460萬港元，包括：630萬港元和520萬港元分別用以援助印度和孟加拉受強颱風安芬影響的災民，260萬港元用於援助受強烈颱風天鵝吹襲的菲律賓，以及50萬港元用以援助中國內地廣西壯族自治區水災災民。

我們於本年度合共籌得2.262億港元，較2019/20年度的2.061億港元，增加10%，即2,010萬港元。

## 項目投入資金

本年度項目總支出為1.719億港元，佔全年總支出82.1%。

救災及災後重建項目方面，我們分別撥款1,410萬港元，用於印度、孟加拉及菲律賓的風災救援工作，以及260萬港元應對新冠肺炎疫情。另外，我們亦撥款410萬港元，協助中國內地及全球各地有需要的地方，應對因季節性或氣候問題而反覆出現的災害。

我們按項目目標計算項目支出。本年度，獲最多撥款的是基礎設施及服務相關的項目，金額達5,530萬港元。這些撥款讓我們協助更多人獲得優質醫療服務和教育。我們救災及重建項目的開支達3,630萬港元，為弱勢群體提供清潔食水、糧食及其他援助，並與社區攜手，防患未然。本年度，我們亦撥款3,170萬港元支持弱勢社群行使公民權利，擺脫由不公義造成的貧窮狀況。

## 儲備

2020/21年度，我們錄得1,670萬港元盈餘。截至2021年3月31日財政年度完結日，我們的儲備為1.203億港元，達到儲備政策所定下的理想範圍。

## 問責措施

每當樂施會為特定人道項目向公眾籌款時，主要行政開支由營運儲備撥出，以確保公眾捐款的一分一毫用得其所，每個緊急救援項目亦設有獨立賬目。

我們遵行《樂施會國際聯會財務標準》，同時恪守《國際非政府組織問責約章》。

## 內部監察

財務、風險及審計委員會由樂施會董事會司庫擔任主席，委員會定期召開會議，檢視及商討各項與樂施會有關的財務審計、風險及內部監察事宜。此舉促進有效評估和改善風險管理措施、監控架構及管理程序。

# 我們向同行者負責

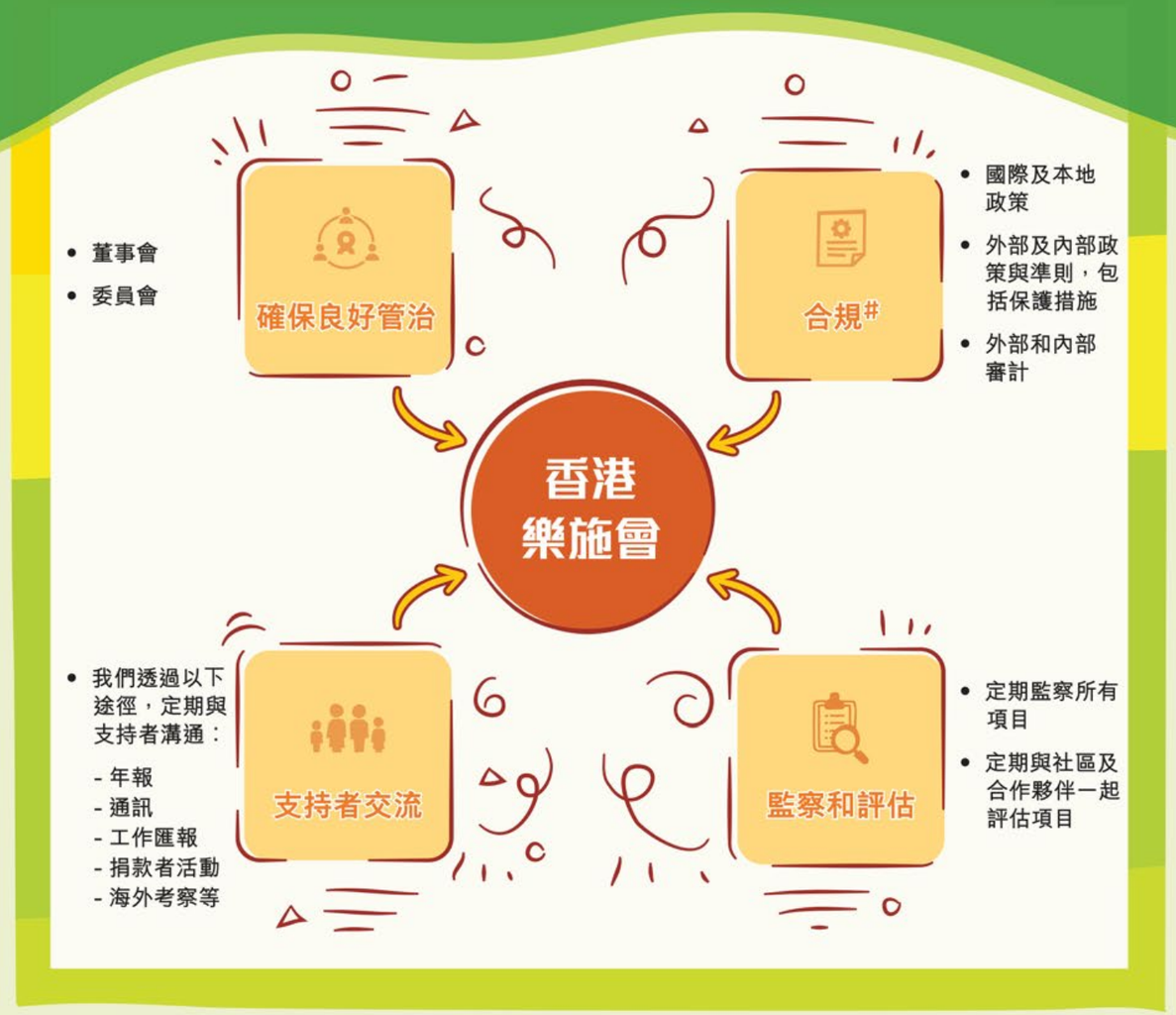


### # 財務 / 透明度

香港財務報告準則

內部審計約章

國際非政府組織問責約章

樂施會國際聯會財務準則

### 人道救援

變革憲章

將殘疾人士納入人道主義行動憲章

國際紅十字和紅新月運動及從事救災援助的非政府組織行為準則

人道主義質量與責信核心標準

環球計劃——人道主義憲章與人道救援響應最低標準

### 道德標準 / 保護機制

樂施會的舉報政策

全球樂施會保護機制核心標準

全球樂施會防治性不當行為及濫權的相關政策

全球樂施會兒童保障政策

全球樂施會數字安全保障政策

全球樂施會青年保障政策

樂施會員工行為守則

### 人力資源管理

香港特別行政區政府《有能者 • 聘之約章》及共融機構嘉許計劃

機構間員工不當行為披露政策

樂施會與性別多元相關的平等機會政策



了解更多樂施會的問責標準

OXFAM

香港樂施會所有工作均透過管治架構、各項準則及政策、定期監察和工作評估，以及與支持者緊密聯繫，確保我們恪守最高標準向公眾問責、透明度和良好管治。

## 致力維持良好管治

董事會在法律、道德操守、策略與行政管理及風險管理等範圍監督樂施會，協助樂施會制訂策略，督導和監察項目支出。董事會成立並授權多個特別職能的委員會，定期開會，以輔助其工作。

## 恪守準則和政策

我們的工作還由各種國際、本地、外部和內部準則及政策指導進行。例如，我們依據香港會計師公會頒布的《香港審計準則》審計編寫年度財務報告。每年，我們的外部審計師會根據《香港財務報告準則》，就樂施會的年度財務報告是否真實、公允地反映機構的財政狀況、現金流及開支帶來的盈餘或赤字，以及年度財務報告是否合乎《公司條例》的規定等，給予獨立意見。

我們的內部審計人員，由董事會的財務、風險及審計委員會監督，負責評估及提升風險管理、監控架構及管理程序上的效能。

## 保護同行者

我們承諾以最高的道德標準，保障員工、夥伴以及所服務的社群。我們對任何權力濫用及性不當行為「零容忍」。所有樂施會員工和公眾都可透過我們的網上系統舉報，網址：https://oxfam.clue-webforms.co.uk/webform/misconduct/tc。在2020/21財政年度，我們沒有接獲與香港樂施會相關的舉報。樂施會員工須遵循《樂施會員工行為守則》；我們的管治架構成員、義工和合作夥伴亦須遵循非員工的行為守則或相關協議。

## 監察和評估

在樂施會的問責制度要求下，我們定期評估項目質量，認真檢視工作成效，與持分者分享當中的學習發現，並應用到日後的工作（詳見第11頁）。

## 與支持者溝通

我們亦透過出版刊物、網站等多個渠道向公眾交代運用捐款的情況，同時透過我們的捐款者通訊《樂施快訊》，主動向捐款人和支持者匯報項目進展及工作成果，並邀請他/她們參與樂施會的活動及探訪項目點，進一步了解我們的工作及捐款運用。我們並把每個財政年度的新項目及審計財務報表上載至機構網站，以提高機構透明度。

照片：王文燕/樂施會

# 機構管治

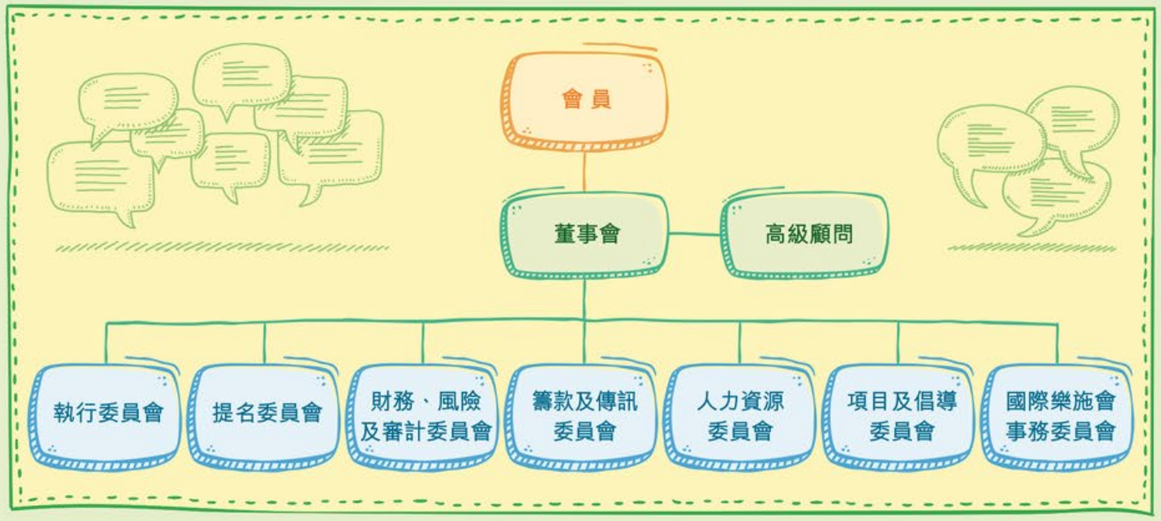


樂施會由董事會專責管治。董事會成員於樂施會周年會員大會上投票選出。

董事會負責樂施會的法律、道德、策略、行政管治及風險管理。為達致有效的機構管治，董事會成立各個委員會，並授予權力負責上述管治工作。董事會及各委員會皆定期開會。所有董事會和委員會成員、及樂施會會員以義務身份參與樂施會的事務。

照片：Aurelie Marrier d'Unienville/樂施會



## 會員
方保僑
安德信
何信
何建宗
余俊均（由2020年9月19日起）
吳維克
岑一峰
李偉奇
杜勇聲
周思藝
松井馨
金晋亨
夏中
馬嘉明
馬錦華
張玉堂
梁愛詩
郭文傑
郭艷明
陳文端
陳志文
陳秀梅
陳家樂
陳彩英
陳智思
陳麗麗（至2020年9月19日止）
麥黃小珍
黃洪
董彥鈞
熊子弦
齊家瑩
歐小惠
歐頌成（由2020年9月19日起）
潘毅
蔡永順
蔡欣怡
盧子健
賴偉良
羅文鈺
羅嘉怡
Lakshmi Jacota
Wayne Porritt
Vivek Sharma
Antony Wood

## 董事會
張玉堂（主席）
黃洪（副主席）
歐小惠（副主席）
（至2020年9月19日止）
吳維克（司庫）
方保僑
余俊均（由2020年9月19日起）
杜勇聲
松井馨
夏中
馬嘉明
陳文端
陳志文
齊家瑩（至2020年9月19日止）
潘毅
Lakshmi Jacota
（由2020年9月19日起）
Wayne Porritt
（由2020年9月19日起）
Vivek Sharma

## 高級顧問
陳秀梅
陳智思
齊家瑩（由2020年9月19日起）
盧子健

## 執行委員會
張玉堂（主席）*
吳維克*
松井馨*
陳文端*（由2020年9月19日起）
黃洪*
歐小惠*（至2020年9月19日止）
*當然成員

## 提名委員會
張玉堂（主席）
吳維克
松井馨
陳文端（由2020年9月19日起）
陳智思
黃洪
歐小惠（至2020年9月19日止）

## 財務、風險及審計委員會
吳維克（主席）
田梅清輝（由2020年9月19日起）
杜勇聲
松井馨
金晋亨
施永遠（由2020年7月4日起）
馬嘉明
齊家瑩（至2020年9月19日止）
劉曉峰
Lakshmi Jacota
Wayne Porritt
Alex Setchina
Vivek Sharma

## 籌款及傳訊委員會
陳文端（主席）
Wayne Porritt（副主席）
（由2021年3月13日起）[1]
方保僑
何建宗
夏中
郭文傑
郭艷明
陳秀梅
陳智思
麥黃小珍
董彥鈞
歐小惠（至2021年3月13日止）
林詠川（觀察員）
金晋亨（觀察員）
歐頌成（觀察員）
黎國賢（觀察員）
（由2020年12月5日起）
Michael Sorensen（觀察員）

## 人力資源委員會
松井馨（主席）
陳志文（副主席）
李偉奇
陳梁孝純
Sehr Ahmed
Russell Lamb

## 項目及倡導委員會
潘毅（主席）
（由2021年3月13日起）[2]
黃洪（主席）
（至2021年3月13日止）[3]
余俊均（副主席）
（由2021年3月13日起）[4]
何信（至2020年12月5日止）
杜勇聲
周思藝
馬嘉明
張玉堂
蔡欣怡
盧子健
羅嘉怡
Paul Harris
Lakshmi Jacota
（由2020年12月5日起）[1]
李靜敏（觀察員）
（由2021年3月13日起）
歐陽達初（觀察員）
（由2021年3月13日起）

## 國際樂施會事務委員會
張玉堂（主席）
吳維克
馬嘉明
齊家瑩
歐小惠（至2020年9月19日止）
盧子健

## 顧問
以下顧問亦義務為樂施會的工作提供意見。

### 樂施毅行者籌委會
陳智思（主席）
易琪
夏中
顏仁樂
羅鳳菁
Antony Wood

### 法律顧問
西盟斯律師行
華年達律師事務所
Davis Polk & Wardwell
Russell Lamb

## 澳門樂施會管治委員會
### 會員大會主席團
張玉堂（主席）
黃洪（副主席）
歐小惠（秘書長）

### 理事會
陳智思（理事長）
岑一峰（副理事長）
賴偉良（秘書長）
黃洪（理事）
歐小惠（理事）

### 監事會
吳維克（監事長）
齊家瑩（副監事長）
松井馨（監事）

1 *原為觀察員*
2 *原擔任副主席*
3 *及後以成員身分參與*
4 *原為成員*

# 關於樂施會

## 總裁及總監

**曾迦慧**
總裁（由2020年4月9日起）
香港、澳門及台灣項目總監（至2020年4月8日）

**余志穩**
署理總裁（至2020年4月8日）

**廖洪濤**
中國項目總監

**李念先**
中國項目副總監

**張岩**
籌募總監（至2020年9月18日）

**蘇培健**
署理籌募總監（由2020年7月4日起）

**黃碩紅**
署理香港、澳門及台灣項目總監
（由2020年4月9日起）

**吳大鵬**
營運總監

**陳美玲**
國際項目總監（至2020年8月18日）

## 世界各地的樂施會

樂施會是由21個獨立組織組成的國際聯會（稱為「樂施會國際聯會」），香港樂施會是聯合成員之一。我們懷抱共同的願景，為消除貧窮及背後的不公而努力，在國際上發揮更大的影響力。

世界各地的樂施會名單
請見網站

## 香港

**總辦事處**
香港北角馬寶道28號
華匯中心17樓
電話：(852) 2520 2525
捐款熱線：(852) 3120 5000
傳真：(852) 2527 6307
電郵：mailto:info@oxfam.org.hk

**「無窮世界」互動教育中心**
香港北角馬寶道28號
華匯中心9樓
電話：(852) 3120 5180
傳真：(852) 2527 6213

## 澳門

澳門宋玉生廣場258號建興龍廣場18樓F室
電話：(853) 2875 7750
傳真：(853) 2875 7667
免費熱線：0800 809

## 中國內地

**樂施會（香港）北京辦事處**
北京市朝陽區朝外北街
吉慶里小區十號樓
藍籌名座D座三單元301室
郵編：100020
電話：(86 10) 6553 5331/
8572 8359
傳真：(86 10) 6551 1521
電郵：mailto:bjo@oxfam.org.hk

**北京辦事處 —**
**農村與教育項目團隊**
貴州省貴陽市雲岩區
友誼路百靈・陽光商住樓
A幢1單元14層3號
郵編：550001
電話：(86 851) 8583 2408/
8583 2409
電郵：mailto:gzpo@oxfam.org.hk

**樂施會（香港）甘肅辦事處**
甘肅省蘭州市城關區
中山路156號
亞太名苑25層2504室
郵編：730030
電話：(86 931) 640 6686/
640 5987
傳真：(86 931) 640 5987
電郵：mailto:gsp@oxfam.org.hk

**樂施會（香港）廣東辦事處**
廣東省廣州市天河區
林和西路167號
威尼國際大廈1433房
郵編：510610
電話：(86 20) 8516 5067
電郵：mailto:gdo@oxfam.org.hk

**樂施會（香港）雲南辦事處**
雲南省昆明市西華小區東區
7棟4號
郵編：650032
電話：(86 871) 6417 0808/
6413 5748
傳真：(86 871) 6732 4320
電郵：mailto:svp@oxfam.org.hk

## 網上傳訊

**樂施會網站**
https://www.oxfam.org.hk/

**樂施會中國網站**
https://www.oxfam.org.cn

**樂施會澳門網站**
https://www.oxfam.org.mo

**樂施會台灣網站**
https://www.oxfam.org.tw

**樂施毅行者網站**
https://www.oxfamtrailwalker.org.hk

**社交媒體**

oxfamhongkong
oxfaminmacau
oxfamtrailwalkerhk

oxfamhongkong

Oxfam Hong Kong

乐施会OXFAM

乐施会OXFAM

照片：Aurelie Marrier d'Unienville/樂施會

無窮世界

**封面故事**

上：我們在中非共和國首都的社區修建了20個供水點，幫助100,000人獲得乾淨食水，保障身體健康，預防新冠肺炎病毒傳播。（照片：Aurelie Godet/樂施會）

下：樂施會總裁曾迦慧向基層市民派發有營餸菜包。（照片：Adi Gunawan）